ИССЛЕДОВАТЕЛЬСКАЯ РАБОТА ПО ТЕМЕ:

«ЗЕМЛЯКИ – ВЕТЕРАНЫ»

Война... Как много говорит это слово. Война - страдание матерей, сотни погибших солдат, сотни сирот и семей без отцов, жуткие воспоминания людей. Да и нам, не видевшим войны, не до смеха. Огромную роль, в обеспечении выдающейся победы нашей страны над фашисткой Германией, сыграл боевой подвиг и трудовой героизм нашего народа, благодаря которому мир избавился от смертельной опасности. Война унесла жизни миллионов людей, погубила миллионы талантов, разрушила человеческие судьбы.

В настоящие время молодежь мало знает об истории своей страны. Но ведь свидетелей событий Великой Отечественной войны с каждым днем становится все меньше и меньше, и если не записать и не сохранить их воспоминания, то мы можем потерять невосстановимые материалы о войне, они просто исчезнут вместе с людьми, не оставив своего следа в истории.

1941-
1945
Слава Советским Вооруженным Силам!

Терек
ртезианская ул.
Спортивная ул.
Новая ул.
Безымянная ул.
Пролетарская ул.
ул.
водская ул.

Актуальность исследования

Я живу в небольшом и красивом поселке Терек. Люблю своё село, ведь здесь я живу, учусь, здесь работают мои родители. Мне кажется очень важным, когда каждый человек должен знать историю своей страны, своего народа, своего села.

У времени есть своя память – история. И потому мир никогда не забывает о трагедиях, которые потрясли планету в разные эпохи, в том числе и о жестоких войнах

Наша страна в 2017 году отмечает 72 года Великой Победы в Великой Отечественной войне 1941-1945 годов. Эта война - один из самых трагических периодов нашей страны. Для нас, школьников XXI века это - далёкое прошлое, а для людей, её переживших - годы тяжелых испытаний.

Я посчитал нужным заняться исследованием темы войны. Убежден в том, что тема Великой Отечественной войны будет всегда актуальна, потому что нельзя не интересоваться своим прошлым, нельзя не уважать военных и трудовых подвигов, и ветеранами нельзя не гордиться! Готовясь к празднованию этой даты, я решил провести исследование о земляках- ветеранах, отстоявших нашу Родину в Великой Отечественной войне, их вкладе в дело победы.

Моя учительница предложила попытаться самому найти ответы на интересующие меня вопросы. Расспрашивая родителей, соседей, учителей я узнал, что многие жители нашего поселка в годы войны встали на защиту своей Родины. Судьбы их очень интересные, но разные. Свою работу я посвятил землякам – ветеранам.

Никто не забыт…

Никто не забыт, хоть убитых на свете не счесть.
Солдатские снимки на вышитых крыльях плывут.
Покуда есть память и сердце у памяти есть,
Дотоле сыны что споткнулись о пули

живут!

Памятник воинам - землякам

Памятник воздвигнут в честь погибших в годы Великой Отечественной Войны воинов совхоза «Терек».

Открыт в день 21-ой годовщины со дня победы над фашисткой Германией. Сооружен на средства совхоза и жителей поселка Терек и установлен в центре совхоза.

На пьедестале памятника на мраморных досках имена погибших и слова из реквиема Рождественского.

Памятник символизирует скорбь матери Родины и ее защитника – воина.

Солдат войны не выбирает

С самого детства мы слышали истории о героизме и самоотверженности участников Великой Отечественной войны. Но кто они были на самом деле, эти народные герои? Не имея военной выправки, они, отцы, сыновья и мужья, шли на войну, постоять за свою Родину. Каждый из них, пусть и простой человек, но гражданин своей страны, гордо несущий это звание с собой в дальние походы и на поле брани. ***Они – наши земляки, наши герои.***

Уходят ветераны - но память остается

Для нашей Родины всегда будет святым день 9 МАЯ и всегда люди мысленно будут возвращаться к маю 1945 года. В те весенние дни был закончен великий путь отмеченный многими жертвами. Четыре долгих года, 1418 дней шла на нашей земле самая кропотливая и страшная война в истории человечества. Не было у нас семьи, которую не коснулась война. А сколько сыновей отправил Стародубский сельсовет защищать Родину. Вернулись не все. Хочу вас познакомить с некоторыми из них. С ветеранами нашего поселка. С БОЛЬШИМИ людьми нашей малой РОДИНЫ

Кондратенко Павел Петрович

Родился в 1918г. В селе Архангельское. В 1939году призвали в армию. Воевал с белофиннами на Карельском перешейке. Участвовал в освободительном походе в Прибалтийские республики. ВОВ встретил на западной границе Белоруссии. Партизанил в Берлинских лесах. С августа 1944 года по май 1945 с частями Красной Армии освобождал Европу. Войну закончил в Германии.

Награжден Орденом Славы III степени. Медали: «За Отвагу», «За боевые заслуги», «Партизану отечественной войны», «За победу над Германией» и другие

Бирюков Иван Данилович

Родом из Воронежа. Пошел воевать в шестнадцать лет. Воевал на первом Белорусском фронте. Учился в школе, в 1942 году школу эвакуировали в Новосибирск. Здесь он работал слесарем. В декабре был ранен в голову. Войну закончил под Берлином.

16 апреля Иван Данилович получил медаль: «За отвагу», «Гвардейский значок», трудовую медаль, медаль к столетию со дня рождения Ленина, «30 лет Победы», «70 лет Вооруженных сил» и другие юбилейные медали.

Чернова Ксения Ивановна

Ксения Ивановна воевала на украинском фронте в 18 армии. Была работником пищеблока при штабе.

Имеет множество наград: Орден II степени Красной Звезды

Медали: «За оборону Кавказа», «За победу над Германией», юбилейные медали.

Тищенко Иван Савельевич

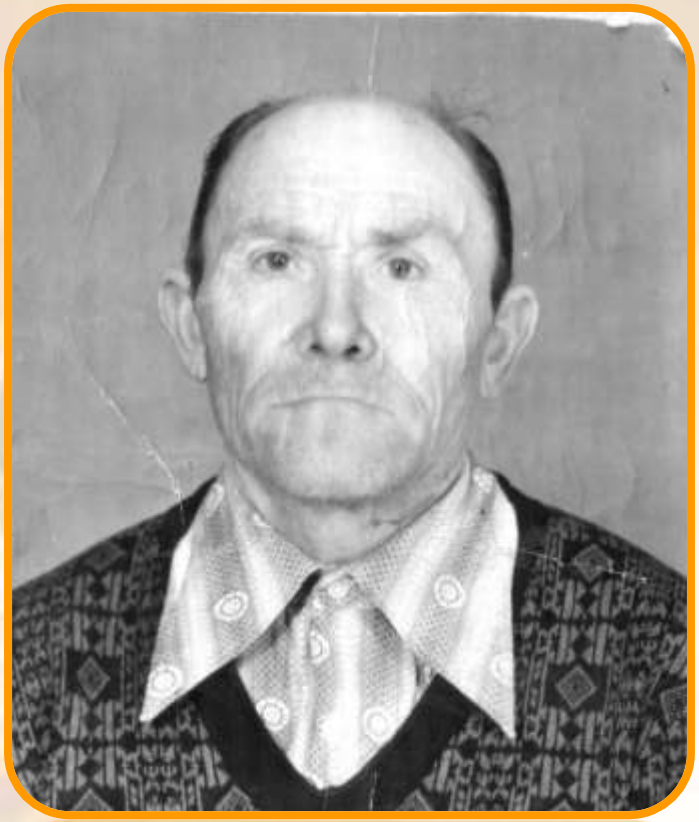

Родился в 1922 году. Ушел воевать в 1942 году, дошел до Калининграда, был старшим сержантом. 16 февраля 1945 года был ранен.

Награжден Орденом Отечественной Войны I степени. Имеет 3 медали за отвагу и одну Красную Звезду.

Чернов Иван Иванович

Родился в 1920 году. В 1940 - призвали служить в армию. Служил на Дальнем Востоке. Прослужил 7 месяцев и началась Война. Командование отправило воевать на Запад. Был ранен под Воронежем. После госпиталя отправили в Тамбовскую область – город Котовск в батальон связи. После окончания войны демобилизировался.

За боевые заслуги имеет Орден Отечественной Войны и юбилейные медали, медаль «За победу над Германией»

Сабельников Петр Васильевич

Родился в 1926 году. В армию призван в 1943. Служил 7 лет в Закавказском военном округе десятой гвардейской стрелковой дивизии. Был ранен, Долгое время находился в госпитале.

За годы войны награжден многочисленными орденами и медалями. Орден Великой Отечественной Войны, медали: «За победу над Германией», «За оборону Кавказа», «60 лет Вооруженных сил СССР», «20 лет Победы в ВОВ 1941-1945гг», «30 лет Победы в ВОВ 1941-1945 гг», медалью Жукова.

Кучеренко Александр Григорьевич

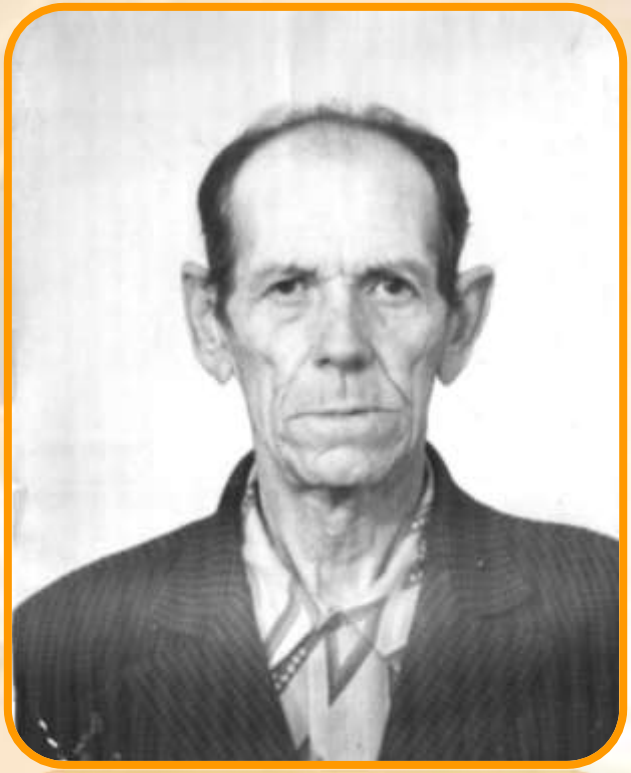

Родился 18 марта 1918 года. Ушел на фронт в 1941 году. Воевал в Крыму.

Имеет медали: «Ветеран труда», «25 лет Победы», «30 лет Победы», «40 лет Победы», «60лет Вооруженных сил»

Нешта Павел Дмитриевич

Родился в 1924 году. Окончил 9 классов в войну. После окончания школы работал в комбайном и тракторном отделе Петровском районе. В мае 1943 года направили учиться в военное училище во Владикавказ. После окончания школы в 19 лет пошел на фронт. Он был командиром 97 – й стрелковой дивизии. Был ранен в глаз из – за разрыва мины. После ранения он прослужил на фронте 2 года. И после Победы приехал в Москву чтобы встретить своих фронтовых друзей.

Швецов Александр Григорьевич

Александр Григорьевич был призван в Армию в 17 лет. В 1944 году направлен на войну с японцами на Дальний Восток. Воевал на территории Китая. Война с Японией была окончена 3 сентября 1945 года. Демобилизовался из рядов Советской армии в 1951 году.

Получил награды: Орден Отечественной Войны, медали: «За победу над Германией», «За победу над Японией», «30 лет Вооруженных сил», юбилейные медали.

Филимонова Клавдия Григорьевна

Пошла на фронт в 1943 году. По повестке из станицы Васюринской Краснодарского края. Боевой путь закончила в Германии.

Имеет 5 медалей и 1 Орден.

Глумаков Никита Андреевич

1914 года рождения. В армию призвался в 1939 году, служил в армии по 1945 год. Никита Андреевич воевал в городе Смоленске на Украине. В 1939 был призван на службу в армию, а через 2 года в 1941 году фашисты вероломно напали на нашу станицу. Молодым человеком он пошел воевать. Самоотверженно, не жалея жизни, он воевал под Смоленском, на Украине. воевал в 101 мотострелковом полку. Под Киевом получил ранения и был отправлен в госпиталь Ранен был под Киевом. В госпитале лежал восемь месяцев, после чего вернулся в свой полк, а далее в 1945 году с Победой, вернулся домой.

Криволапов Василий Васильевич

Родился в 1925 году. Служил в городе Баку, был разведчиком, помощником командира отделения. В его взводе было 36 человек. Служба продолжалась 8, 5 лет.

Всего у Василия Васильевича 15 медалей, из них Орден Отечественной Войны II степени и медаль за победу над Германией

Чишихин Николай Афанасьевич

Служил в Армии с 1936 года в городе Нефтекумске. В 1941 году пошел на фронт. Окончил войну в Венгрии в1946 году. Имеет ранения.

В мирное время получил награду «Ветеран труда».

Телегин Егор Константинович

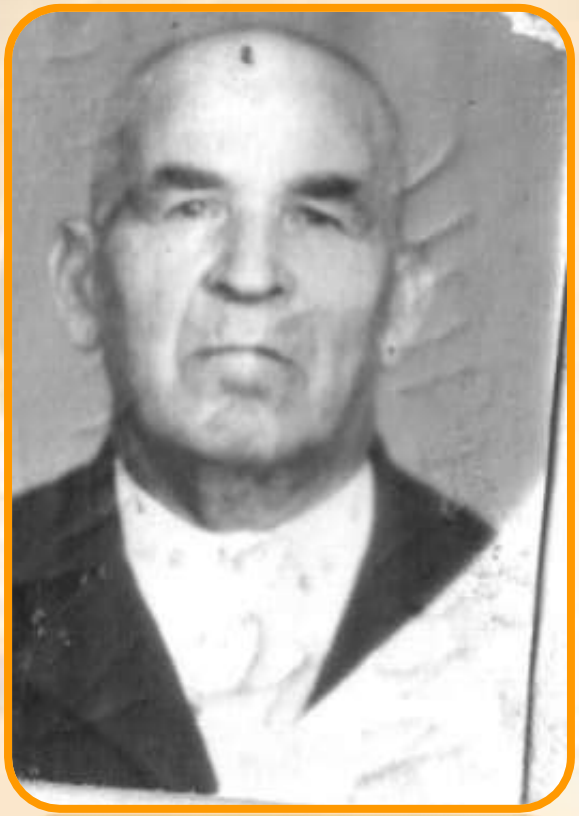

Был призван на фронт в 1941 году по мобилизации райвоенкомата и зачислен в 120 - стрелковую дивизию. В 1944 году был контужен. Победу встретил в Берлине. Демобилизовался по Указу Президиума Верховного Совета СССР.

Получил медаль за победу над Германией

Богданов Анатолий Иванович

Родился в Грузии, в Степано – Ивановском районе. Пошел воевать в 20 лет. Был в плену во Франции, был контужен. Имеет 4 награды. Есть Орден Великой Отечественной Войны II степени.

Практическая часть

Проводя исследование я изучил историю земляков – ветеранов, узнал много нового и неизвестного мне до сих пор, что придало мне гордости за свой народ . Провел анкетирование среди учащихся начальных классов, в котором приняли участие 56 человек.

Были заданы вопросы:

- 1. Важно ли изучать историю своей семьи?
- 2. В вашей семье есть родственники, которые были участниками Великой Отечественной войны?
- 3.Смотрите ли вы фильмы, читаете книги о Великой Отечественной войне?
- 4.Поступаете ли вы так, чтобы вами гордилась семья?

Важно ли изучать историю своей семьи?

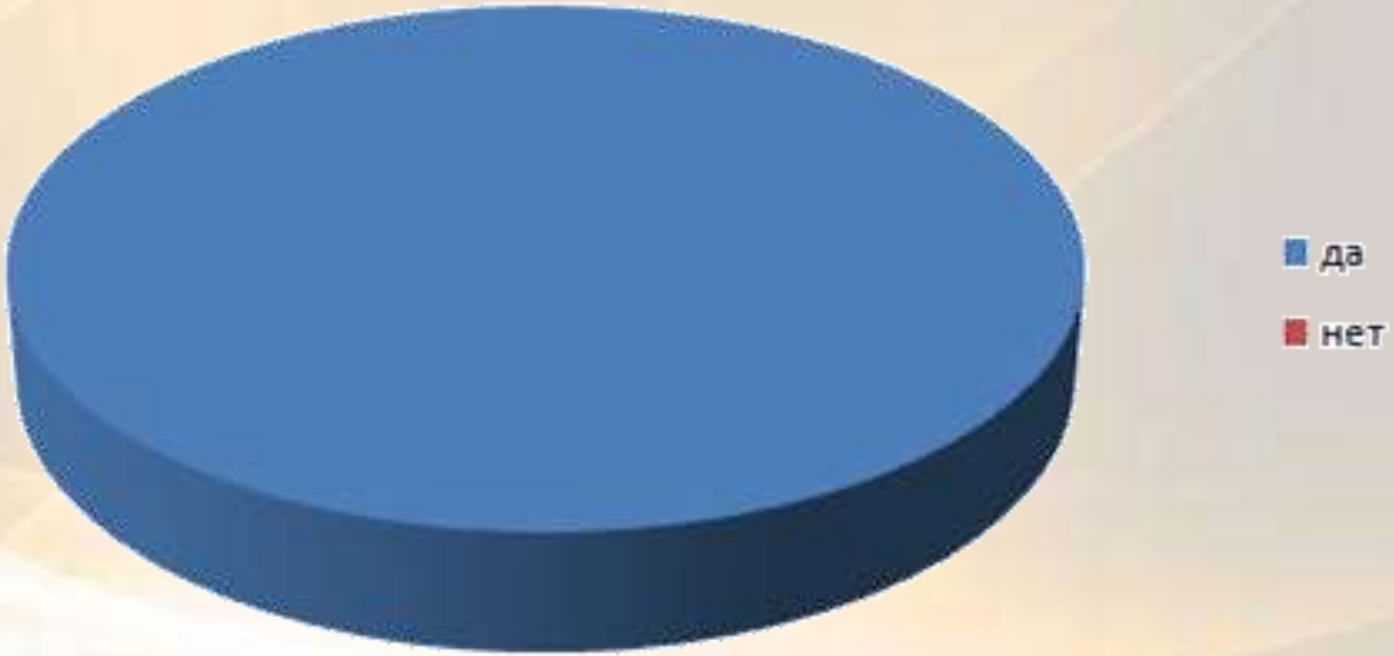

В вашей семье есть родственники, которые были участниками Великой Отечественной войны?

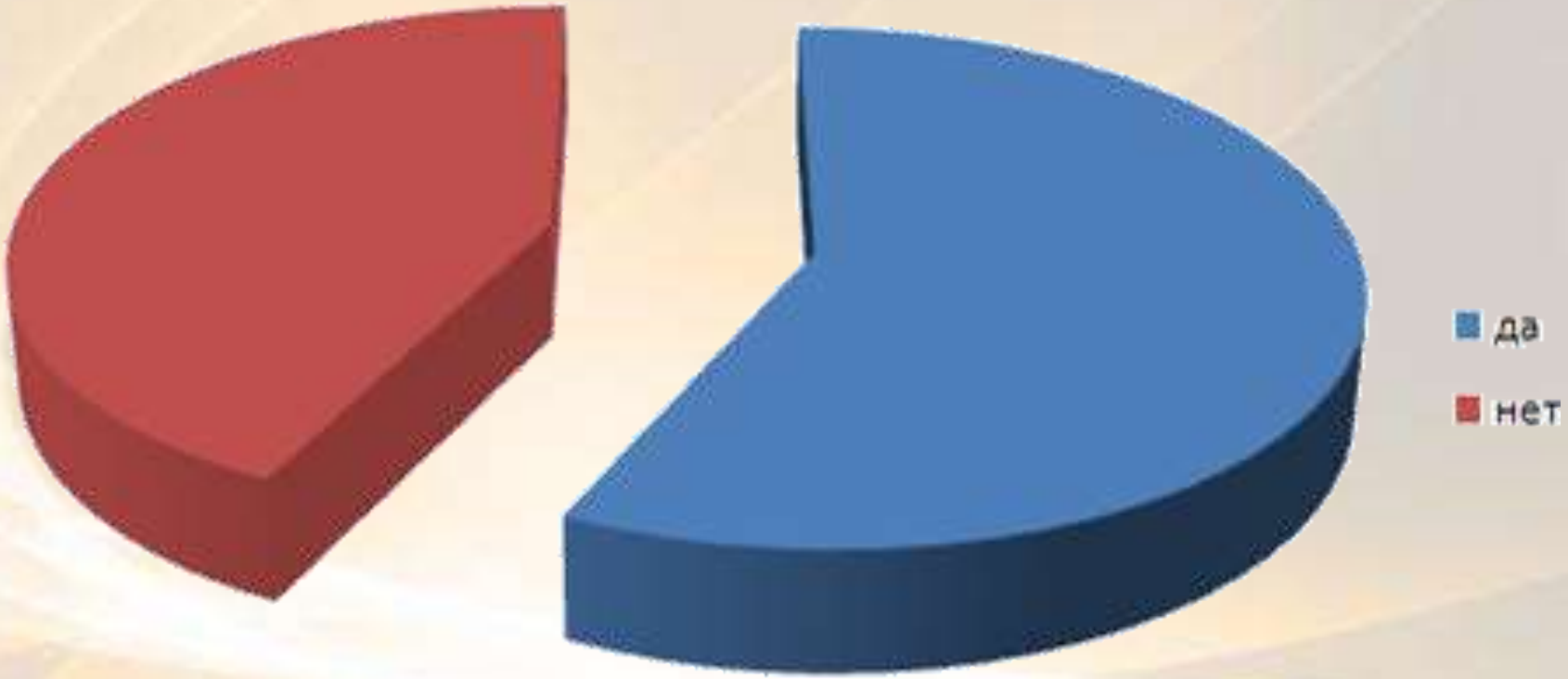

Смотрите ли вы фильмы, читаете книги о Великой Отечественной войне?

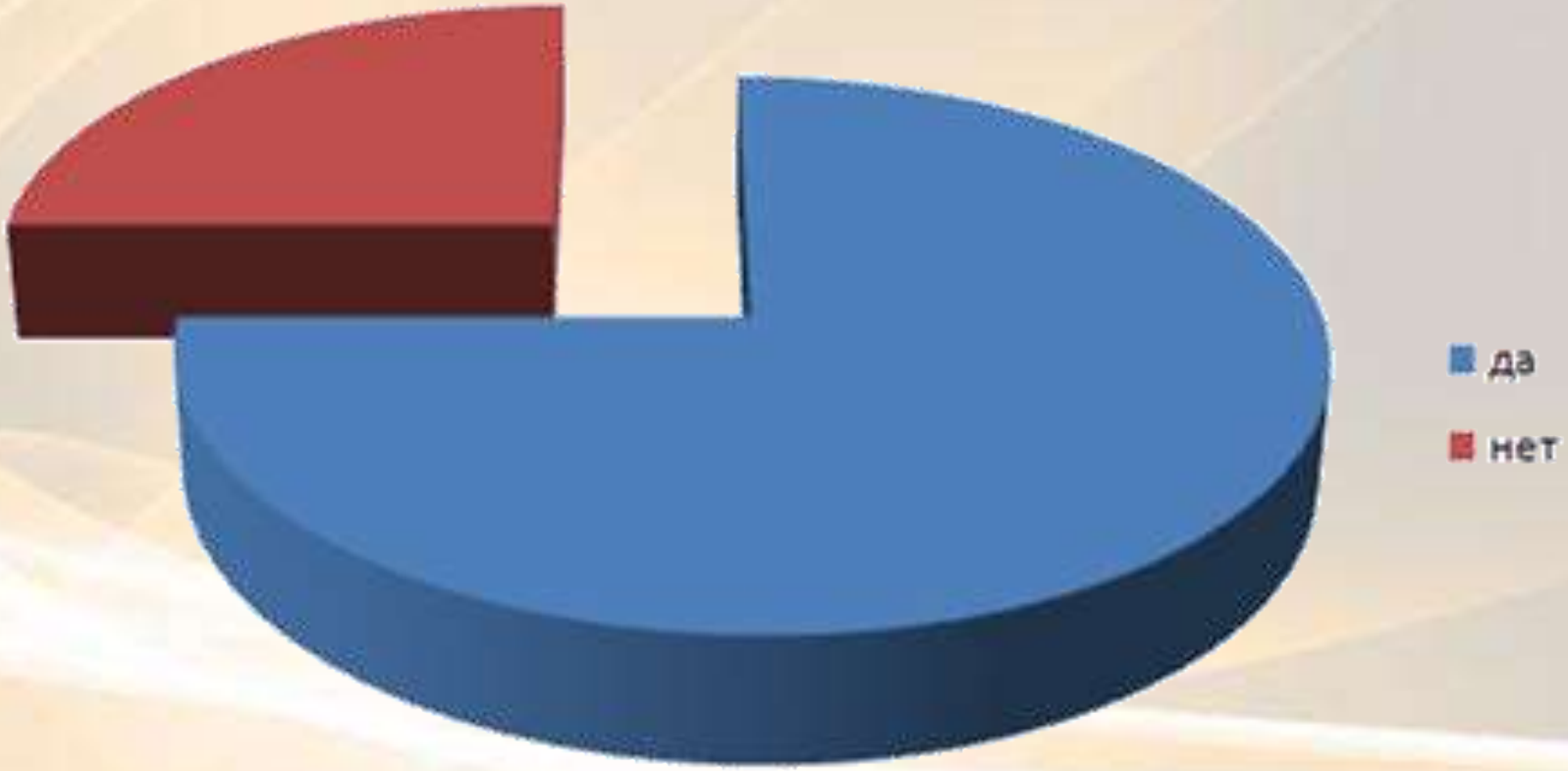

Поступаете ли вы так, чтобы вами гордилась семья?

Заключение

Великая Отечественная война – самое трагическое событие 20 века, повлиявшее на все стороны жизни человечества. Я изучил судьбу только нескольких земляков ветеранов. И могу сделать вывод о том, что все, кто мог, пошли воевать с фашизмом, встали на защиту своей Родины. Нужно внимательнее относиться к своим гражданам, и ценить их при жизни. А память о людях, живущих рядом, всегда будет отзываться добрым словом в сердцах живых за их дела, подвиги, мужество и терпение. То было тяжелое для нашей Родины время.

Путь к победе был тяжелым и долгим. Она досталась ценой огромных жертв и материальных потерь. Во имя победы погибло 20 миллионов наших соотечественников. Советский народ проявил героизм на фронте и в тылу.

Наше поколение о войне знает в основном из уроков окружающего мира, литературного чтения, музыки. Все меньше остается ветеранов Великой Отечественной войны. Мы с уважением относимся к этим людям, к их прошлому и настоящему, преклоняемся перед ними. Нам есть чему у них поучиться.

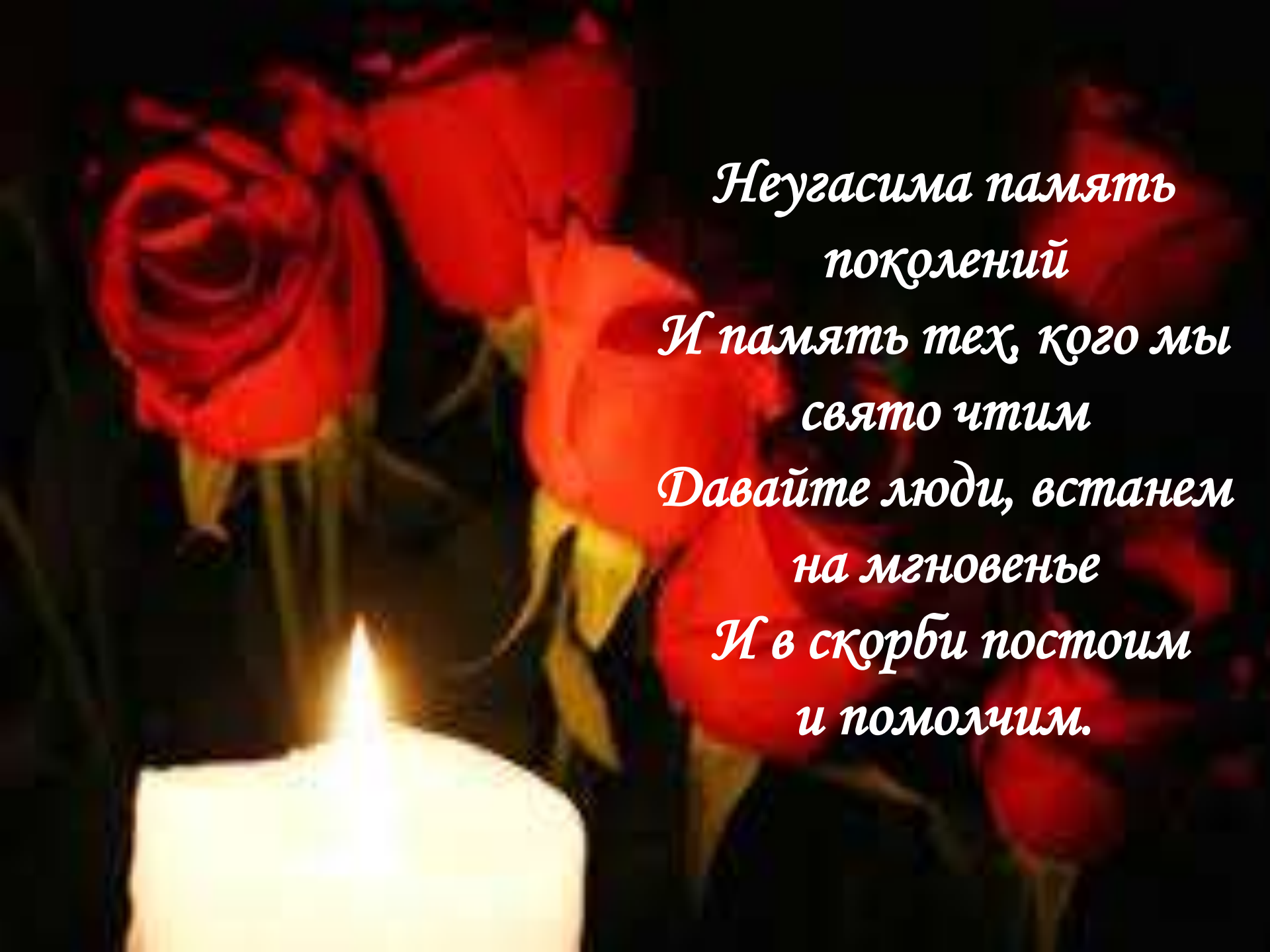
Неугасима память
поколений
И память тех, кого мы
свято чтим
Давайте люди, встанем
на мгновенье
И в скорби постоим
и помолчим.